وزارة الشؤون الاجتماعية
Ministry Of Social Affairs

النجاة الخيرية
ALNAJAT CHARITY

نشـــــرة أخبـــــار العمـــل الخيـــري

الإثنين 2 يناير 2023

رؤيتنا: جمعية انسانية تنموية رائدة عالميًا

عاما جديدا من العطاء الخيري والانساني أن شاء الله (2023) في مسيرة النجاة الانسانية

الراي

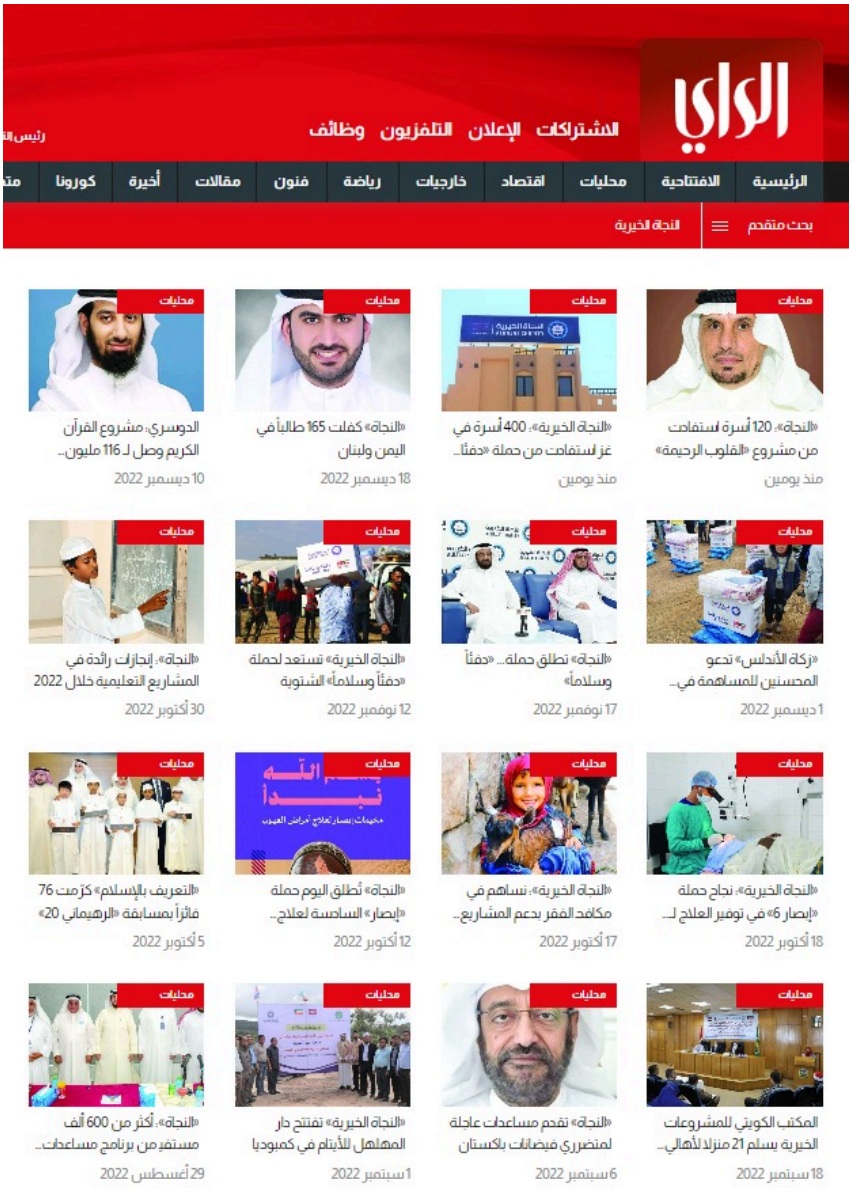

انجازات النجاة الخيرية عام 2022 بصحيفة الراي

الراي

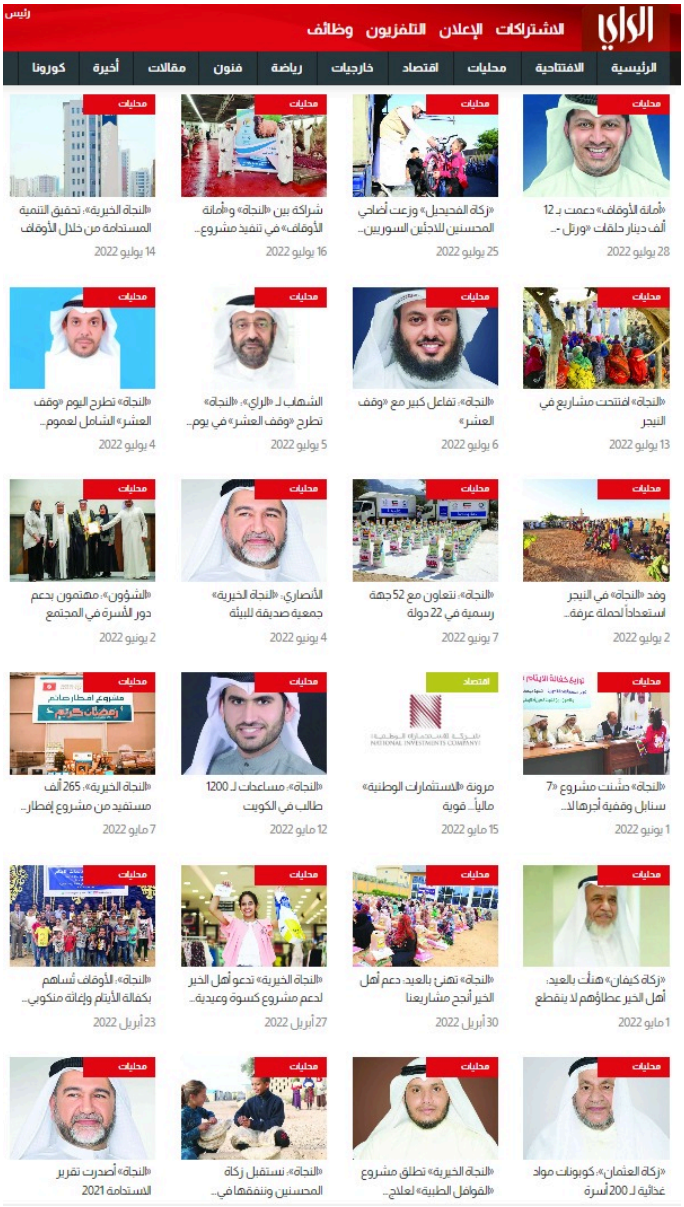

تابع انجازات النجاة الخيرية عام 2022 بصحيفة الراي

وكالة الأنباء الكويتية (كونا)
Kuwait News Agency (KUNA)

وكالة الأنباء الكويتية (كونا)
Kuwait News Agency (KUNA)

News | GEOGRAPHICAL NEWS | Today's News | Pictures (During The Week)

A+ A-

Human

Kuwait charity distributes supplies to 400 Palestinian families

26/12/2022 | LOC12:34 09:34 GMT

Kuwait's Al-Najat Charity distributes supplies to Palestinian families

KUWAIT, Dec 26 (KUNA) -- Kuwait's Al-Najat Charity announced Monday the distribution of various aid supplies to 400 Palestinian families in the Gaza Strip.
The aid distribution is part of the Kuwaiti charity's winter campaign which began on December 21 and continues until the end of winter.
In a statement to KUNA, the director of the charity's project management Abdullah Al-Obaidli said that the association seeks, through winter aid, to alleviate the suffering of poor families by providing them with basic life necessities, as the poverty rate in the Gaza Strip has reached about 64 percent.
Al-Obaidli explained that the assistance consisted of food parcels delivered to 150 families, medical supplies and medicines, and protection materials and winter insulators distributed to 200 families.
He praised the contributions of charitable people that helped meet the needs of families in the winter season.
(Al-Najat Charity) continues to implement its winter campaigns for the sixth year in a row and will continue its assistance for this year in 13 countries in coordination with the Ministries of Affairs and Foreign Affairs and other concerned authorities. (end)
slm.nof.nhq

النجاة الخيرية قدمت مساعدات لـ 400 اسرة فلسطينية

أكمل القراءة

الأخبار

دولة الكويت - وزارة الإعلام
قطاع الأخبار والبرامج السياسية

الرئيسية | محليات | عربي دولي | مال وأعمال | رياضة | وجه من الأخبار | تغطيات | فى مثل هذا اليوم

الرئيسية / تغطيات / النجاة الخيرية توزع مساعدات على 3500 لاجئ سوري في لبنان

تغطيات

النجاة الخيرية توزع مساعدات على 3500 لاجئ سوري في لبنان

2022/12/18 01:57:55 م

149 كونا

Share Tweet Email Share

بيروت - وزعت جمعية (النجاة الخيرية) اليوم الاحد مساعدات على نحو 3500 لاجئ سوري في لبنان ضمن حملة "دفئا وسلاما" لتخفيف المعاناة على اللاجئين في فصل الشتاء.

وقال مدير الموارد والحملات في الجمعية عمر الشقراء لوكالة الانباء الكويتية (كونا) ان المساعدات وزعت على اللاجئين السوريين في مخيمات (عرسال) شمال شرق لبنان وهي عبارة عن سلال غذائية ووقود للتدفئة وخيام للإيواء.

وقال ان "ايادي الخير الكويتية تسعى من خلال هذه التقديمات للمساهمة قدر الامكان في تحسين واقع الاف الأسر التي تواجه قسوة فصل الشتاء وعدم توفر وسائل التدفئة وقلة المواد الغذائية".

وأكد الشقراء حرص الجمعية على الإشراف الكامل على توزيع تبرعات أهل الكويت بما يعزز من العمل الإنساني وإيصاله الى المحتاجين.

وتنشط المؤسسات والجمعيات الإنسانية والخيرية الكويتية في دعم صمود اللاجئين السوريين والفلسطينيين والعائلات اللبنانية المحتاجة على مدار السنة الا انها تكثف من دعمها في فصل الشتاء نظرا للظروف المناخية القاسية التي يمر بها هذا الفصل في لبنان.

النجاة الخيرية قدمت مساعدات لـ 400 اسرة فلسطينية

أكمل القراءة

الوسط
يومية سياسية شاملة

الصويلح : هذا الإنجاز يواكب تطلعات الجمعية والتوجيهات والرؤى الحكومية

«النجاة الخيرية»: 4600 طالب وطالبة استفادوا من حلقات القرآن داخل البلاد خلال 2022

الطلاب المكرمون من حلقات القرآن الكريم

جانب من الطالبات المكرمات في حلقات القرآن الكريم

أعلنت جمعية النجاة الخيرية أن إجمالي المستفيدين من حلقاتها لعام 2022 بلغ 4600 طالب وطالبة من مختلف الأعمار داخل البلاد عبر إدارة شؤون القرآن الكريم والسنة النبوية «ورتل» التابعة لها.

وقال المشرف العام على الحلقات جزاع الصويلح لـ «كونا» إن هذا الإنجاز يواكب تطلعات الجمعية والتوجيهات والرؤى الحكومية بضرورة دعم المشاريع الخدماتية داخل البلاد حيث تعد المنفعة الخيرية من أهم قواعدها.

واوضح الصويلح أن عدد المستفيدين من حلقات القرآن الصباحية بلغ 3650 مستفيدا والحلقات المسائية 950 بينما ختم القرآن الكريم 84 طالبا وطالبة داخل البلاد مشيرا إلى ان هذا العام شهد انجازا كبير على صعيد عدد الحلقات والطلبة وتنوع في برامج الحلقات.

وبين طريقة دراسة الحلقات بدءا بعمل اختبارات لجميع المتقدمين ومن ثم توزيعهم على حلقات متنوعة بحسب مستوياتهم وإعطاءهم مناهج يتم إعدادها وفق أساليب علمية وتربوية تسهم في تطوير مهاراتهم بهذا الجانب.

4600 طالب وطالبة استفادوا من حلقات القرآن بالنجاة الخيرية عام 2022م

الصباح
AL-SABAH

الرويشد: نكفل آلافاً منهم في أكثر من 15 دولة

«النجاة الخيرية»: إطلاق مشروع كفالة الأيتام في تونس

عبد الله الرويشد

إحدى اليتيمات سعيدة بهدية قدمتها لها الجمعية

أكد مدير إدارة الايتام التابعة لقطاع البرامج والمشاريع بجمعية النجاة الخيرية عبد الله الرويشد تسابق أهل الكويت وضيوفها في كفالة الأيتام داخل وخارج الكويت، مبينا أن النجاة الخيرية تكفل آلاف الأيتام في أكثر من 15 دولة حول العالم وتولي هذا الملف رعاية واهتمام بالغين كونه يهتم ببناء الإنسان.

ولفت الرويشد ان النجاة الخيرية تتوسع عاما بعد عام في كفالة الأيتام بمختلف الدول العربية والإسلامية، مؤكدا انها بدأت تنفيذ المشروع في دولة تونس الشقيقة.

وقال الرويشد: نقوم بإيصال كفالات المحسنين يدا بيد مع التوثيق، ونقيم للأيتام الأنشطة الترفيهية والترويحية، وبرامج الدعم النفسي، ونغرس في نفوسهم الاهتمام بالتعليم وتحقيق الريادة والتميز، وكذلك أمهات الأيتام نقيم لهن محاضرات دعوية نعرفهن فيها بالجزاء الكبير الذي أعده رب العزة لمن تعكف على رعاية وتربية اليتيم.

وحث الرويشد أهل الخير والإحسان على المشاركة في مشروع كفالة الأيتام حيث تبلغ قيمة كفالة اليتيم خارج الكويت 15 دينار و25 دينار داخل الكويت. داعيا من يرغب في المساهمة إلى الاتصال على 1800082 أو زيارة مقر جمعية النجاة الخيرية.

وتابع الرويشد: نتعاون ونتواصل مع الجمعيات الرسمية المشهرة في تلك البلدان ونحرص أن نعد تقريرا شاملا لكل يتيم، يدون به كافة المعلومات المتعلقة به، كما نقوم بدورنا بتقديمه للكافل الكريم.

وختم بالتذكير بثواب كفالة الأيتام مستشهدا بحديث النبي صل الله عليه وسلم « أنا وكافل اليتيم في الجنة كهاتين وأشار بالسبابة والوسطى».

آلاف الأيتام تكفلهم جمعية النجاة الخيرية

النجاة الخيرية تطلق مشروع كفالة الايتام في تونس

الراي

«النجاة»: 120 أسرة استفادت من مشروع «القلوب الرحيمة»

دعا مدير زكاة الأندلس التابعة لقطاع البرامج والمشاريع بجمعية النجاة الخيرية زيد الهاملي المتبرعين للمساهمة في مشروع «القلوب الرحيمة» لمساعدة الأسر المتعففة داخل الكويت، مشيراً إلى أن الفئات المستهدفة من المشروع هي ضعاف الدخل، والأرامل، والمعاقين، والمرضى، وأصحاب الحاجات.

وقال الهاملي، في تصريح صحافي، «لقد استفاد من المشروع 120 أسرة خلال عام 2022، ونحرص قبل صرف المساعدة المالية على دراسة الحالات المتقدمة دراسة وافية والتأكد من كافة المستندات والأوراق الثبوتية».

وأضاف أن الأولوية في تقديم الدعم والإعانة للأسر الكويتية المحتاجة للمساعدة بسبب ضعف الدخل أو الديون المتراكمة أو العجز عن السداد. وفي ما يتعلق بالقيمة المطلوبة للتبرع، أوضح أن المساهمة في المشروع مفتوحة،

زيد الهاملي

ويمكن التبرع بأي مبلغ تجود به نفس المتبرع.

وحض الخيرين على دعم المشروع، خاصة أن الحاجة كبيرة والكثير من الأسر في انتظار من يقف بجانبها ويقيل عثرتها، مذكراً بحديث النبي ﷺ: «من نفَّسَ عن مؤمنٍ كُرْبَةً من كُرَبِ الدنيا، نفَّسَ اللهُ عنهُ كربةً من كُرَبِ يومِ القيامة، ومن يسَّرَ على مُعسرٍ يسَّرَ اللهُ عليهِ في الدنيا والآخرة... إلخ الحديث».

120 اسرة استفادوا من مشروع القلوب الرحيمة بزكاة الاندلس

الصباح AL-SABAH

البدر: فعاليات ترفيهية وثقافية بمشاركة الجاليات من مختلف الجنسيات

«التعريف بالإسلام» أقامت الملتقى السادس للمهتدين

ابراهيم البدر مع أحد المهتدين الجدد

أنشطة متنوعة ترفيهية وثقافية

أقامت لجنة التعريف بالإسلام الملتقى السادس للمهتدين الجدد بمخيم إحياء التراث في الجهراء، حيث شهد العديد من الفعاليات التي تعزز مفهوم الإخوة في الإسلام.

وقال مدير عام لجنة التعريف بالإسلام إبراهيم خالد البدر، إن الملتقى شهد العديد من الفعاليات الرياضية والترفيهية والثقافية والتي تخللتها خواطر دعوية، وذلك بمشاركة الدعاة والجاليات من مختلف الجنسيات، وبحضور مديري أفرع اللجنة.

وأضاف البدر، بأن ما نراه اليوم في هذا الملتقى، حيث هذا الجمع الطيب من إخواننا المهتدين الجدد وغيرهم من ضيوف الكويت، لخير دليل على مدى تأثير ودور لجنة التعريف بالإسلام في نشر نور الهداية بين الجاليات.

وأشار إلى أن هدف الملتقى هو تحقيق التعارف بين المهتدين من مختلف الجنسيات لتعزيز المودة والألفة بينهم، بما يرسخ مفهوم الأخوة في الإسلام وتماسك أبناء هذا الدين الذي لا يفرق بين لون أو عرق أو جنسية، فالميزان فيه إنما هو ميزان التقوى.

وذكر البدر أن الملتقى قد شهد حالة إشهار إسلام لمهتد جديد من الجنسية الهندية، مشيرًا إلى أنّ ذلك هو أحد ثمار مثل هذه الملتقيات التي تترك أثرًا طيبًا في المهتدين، وكذلك في نفوس المشاركين فيه من غير المسلمين.

وتابع البدر بأنه قد تم في ختام الملتقى توزيع الجوائز على الفائزين بالمسابقات، بعد أجواء من الحماس والتنافس ما أضفى على المخيم أجواء من البهجة والسرور.

وأعرب البدر عن شكره لكل من ساهم في تنظيم هذا الملتقى، الذي تلتقي فيه القلوب والعقول ومشاعر الإخوة، لتشرق الكويت دومًا بنور الهداية.

التعريف بالاسلام اقامت الملتقى السادس للمهتدين الجدد

من الأيتام وأبناء الأسر المتعففة داخل الكويت

«النجاة الخيرية»: سداد رسوم 83 طالبا جامعيا

خالد الكندري

أعلن مدير لجنة طالب العلم التابعة لجمعية النجاة الخيرية خالد الكندري أن اللجنة ساهمت في سداد الرسوم الدراسية لـ 83 طالبا جامعيا من الأيتام وأبناء الأسر المتعففة داخل الكويت وذلك للعام الدراسي 2022/2023، وأن العدد قابل للزيادة في الفترة المقبلة.

وتقدم الكندري بالشكر إلى المحسنين وأصحاب الأيادي البيضاء لمساهمتهم في مشروع كفالة طالب العلم مؤكدا أن تبرعاتهم ساهمت في تحقيق حلم هؤلاء الطلاب في مواصلة دراستهم الجامعية.

وأوضح الكندري أن اللجنة تتلقى طلبات المساعدة الكترونيا، ثم تقوم بفحص كل حالة بشكل دقيق، والتأكد من الأوراق الثبوتية، وبعدها يتم اختيار الحالات المستوفاة للشروط، وصرف المساعدة.

وبين الكندري أن تسديد الرسوم الدراسية للطلبة المستحقين يكون من خلال شيك باسم الجامعة، وقد سبق للجنة طالب العلم التعاون مع عدد كبير من الجهات التعليمية في هذا الشأن.

وأكد أن اللجنة مستمرة في استقبال التبرعات لمشروع كفالة طالب العلم لطلبة المدارس والجامعات خاصة أن آلاف الطلبة داخل الكويت ينتظرون من يمد إليهم يد العون، مبينا أنه يمكن للمتبرع أن يكفل تعليم طالب لمدة عام، أو يساهم بما تجود به نفسه، كما أن الاستقطاع الشهري متاح للمشروع.

وحث الكندري مؤسسات القطاع الخاص على المساهمة في تسديد رسوم أبناء الأسر المتعففة داخل الكويت ضمن إطار المسؤولية الإجتماعية ، داعيا المتبرعين من الأفراد والمؤسسات إلى الاتصال على رقم 1800082 أو زيارة لجنة طالب العلم بالروضة.

سداد رسوم 83 طالب جامعي

وكالة الأنباء الكويتية (كونا)
Kuwait News Agency (KUNA)

وكالة الأنباء الكويتية (كونا)
Kuwait News Agency (KUNA)

أخبار | الأخبار جغرافيا | أخبار اليوم | الصور (خلال الأسبوع)

أهم الاخبار

-A +A

انسان

(النجاة الخيرية): توفير 2666 بئرا في 15 دولة فقيرة خلال عام 2022

02/01/2023 | LOC11:32 GMT 08:32

(النجاة الخيرية) تفتتح الآبار في الدول الفقيرة.

من سلمان المطيري الكويت - 2 - 1 (كونا) -- أعلنت جمعية النجاة الخيرية الكويتية توفيرها 2666 بئرا في 15 دولة فقيره خلال العام الماضي بقيمة تتجاوز 5 ملايين دولار وذلك في إطار سعيها لتحقيق أهدافها الاستراتيجية في الدول الفقيره.

وقال نائب رئيس مجلس اداره الجمعية رشيد الحمد في تصريح لوكالة الأنباء الكويتية (كونا) اليوم الاثنين ان الجمعية تسعى للقضاء على شح المياه العذبة في الدول الفقيره عبر توفير آبار المياه موضحا ان عدد المستفيدين من هذه الآبار يقدر أكثر من 664 ألف شخص.

وأكد الحمد حرص الجمعية على توفير الاحتياجات الاساسية للدول الفقيره اذ تعد مشكلة توفير المياه العذبة من أهم عوائق الحياه مشيرا إلى أنه بسواعد أهل الخير تمكنت الجمعية من مكافحة أشكال الفقر وتطبيق مبدأ التكافل الاجتماعي.

وأعرب عن الشكر والتقدير لجميع من ساهم في انجاز مساعي الجمعية من أصحاب الخير والجهات الرسمية في البلاد. (النهاية) س ل م / ا ع ب

النجاة الخيرية توفر المياه في 15 دولة عام 2022

انجازات مشرفة لادارة ورتل لخدمة القرآن الكريم بالنجاة الخيرية

كـــــــونا KUNA
@kuna_ar

(النجاة الخيرية) توزع مساعدات لـ 400 أسرة فلسطينية في قطاع غزة ضمن حملتها (دفئا وسلاما)
kunanews.net/l8tE50McbfP
#كونا #الكويت

١٢:١٧ م · ٢٦ ديسمبر ٢٠٢٢

٩,٢١٣ مرة مشاهدة ١ تغريدة اقتباس ٥ إعجابات

النجاة الخيرية قدمت مساعدات لـ 400 اسرة فلسطينية

كـــــــونا KUNA
@kuna_ar

(النجاة الخيرية) توزع مساعدات ل 400 أسرة فلسطينية في قطاع غزة ضمن حملتها (دفئا وسلاما)
kunanews.net/l8tE50McbfP
#كونا #الكويت

١٢:١٧ م · ٢٦ ديسمبر ٢٠٢٢

٩,٢١٣ مرة مشاهدة ١ تغريدة اقتباس ٥ إعجابات

النجاة الخيرية قدمت مساعدات لـ 400 اسرة فلسطينية

السياسة الإلكتروني
@AlseyassahNews

أعلنت جمعية النجاة الخيرية الكويتية توزيع مساعدات متنوعة ل 400 أسرة فلسطينية في قطاع غزة ضمن حملتها الشتوية (دفئا وسلاما) التي بدأت في 21 ديسمبر الجاري وتستمر حتى انتهاء فصل الشتاء.وقال مدير إدارة المشاريع بالجمعية عبدالله العبيدلي لوكالة instagram.com/p/Cmn-CwLDjvp/

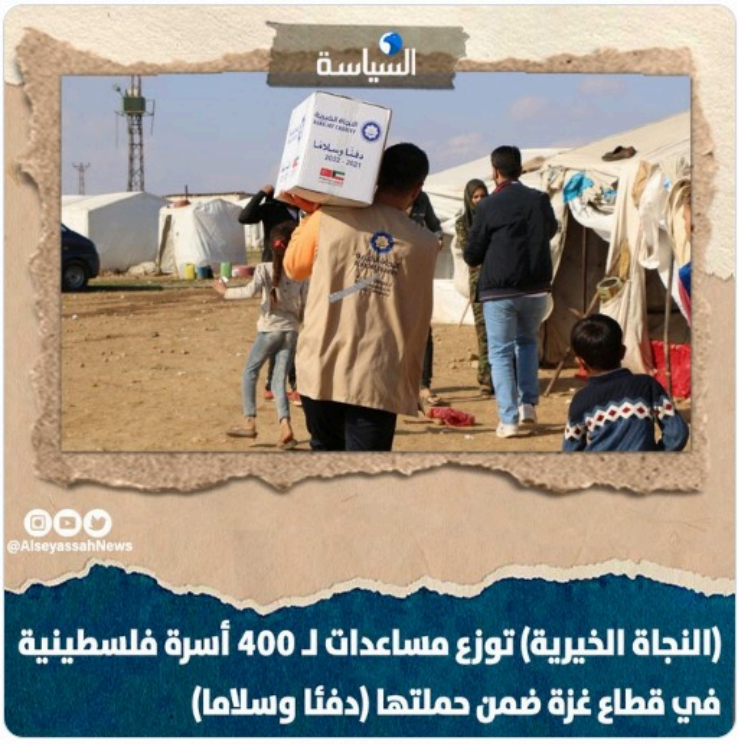

١١:٣١ ص · ٢٦ ديسمبر ٢٠٢٢

٥٨١ مرة مشاهدة

النجاة الخيرية قدمت مساعدات لـ 400 اسرة فلسطينية

4600 طالب وطالبة استفادوا من حلقات القرآن بالنجاة الخيرية عام 2022م

كـــــــونا KUNA
@kuna_ar

(النجاة الخيرية): 4600 طالب وطالبة استفادوا من حلقات القرآن داخل البلاد خلال عام 2022
kuna.net.kw/ArticleDetails...
#كونا #الكويت

١:٢٤ م · ٢٧ ديسمبر ٢٠٢٢

٨,٠٢٩ مرة مشاهدة ٥ إعجابات

4600 طالب وطالبة استفادوا من حلقات القرآن بالنجاة الخيرية عام 2022م

الصباح AL-SABAH
www.alsabahpress.com Alsabah Media
No. 4464 | الإثنين | 9 جمادى الآخرة 1444 هـ | 2 يناير 2023 م | السنة الخامسة عشرة
المحلية 07

في إغاثة الملهوف ومساعدة المحتاجين حول العالم في 2022

الكويت واصلت أداء دورها الإنساني المعهود محليا وإقليميا ودوليا

«الهلال الأحمر» : توقيع اتفاقية تعاون لتنفيذ برنامج إغاثي للنازحين من الروهينغا ببنغلاديش

إطلاق برنامج طبي في الأردن لإجراء عمليات جراحية نوعية للاجئين السوريين

توزيع مساعدات وكسوة الشتاء على 1200 أسرة سورية لاجئة في الأردن

«السلام» تسير 400 شاحنة محملة بالمواد الإغاثية لمصلحة اللاجئين والنازحين

جمعية الهلال الأحمر تطلق حملة اغيثوا افغانستان في الأفنيوز

إقلاع طائرة إغاثة كويتية للاجئين الأوكرانيين في رومانيا

«الكويتية للإغاثة» تدشن مشروع توزيع 8088 شحنة مياه للشرب في أربع محافظات يمنية

الكويت: توزيع مساعدات غذائية على 720 من أسر الأيتام بالسودان

طائرة مساعدات عسكرية كويتية تصل إلى مطار وارسو في بولندا محملة بمواد إغاثية

محسنون كويتيون يساهمون بشراء 8 أجهزة لغسيل الكلى لمجمع «الشفاء» الطبي في غزة

«الرحمة» تدشن قافلة مساعدات لدعم متضررين من العنف القبلي جنوب شرق السودان

واصلت دولة الكويت أداء دورها الإنساني المعهود على المستويات كافة محليا وإقليميا ودوليا تلبية لرسالتها السامية باعتبارها مركزا للعمل الإنساني وما جبل عليه أهلها من تراحم وتعاطف ومروءة في إغاثة الملهوف ومساعدة المحتاجين حول العالم.

وإليكم تقريرا عن أبرز تلك الأحداث: 26 يناير: جمعية الهلال الأحمر الكويتي توقع مع اللجنة الدولية للصليب الأحمر اتفاقية تعاون لدعم وتنفيذ برنامج إغاثي وطبي للنازحين من الروهينغا في بنغلاديش.

3 فبراير: جمعية الهلال الأحمر تطلق برنامجا طبيا في الأردن لإجراء عمليات جراحية نوعية للاجئين سوريين على يد أطباء واستشاريين كويتيين وبدعم من بيت التمويل الكويتي.

5 فبراير: جمعية الهلال الأحمر الكويتي توزع مساعدات وكسوة الشتاء على 1200 أسرة سورية لاجئة في الأردن بدعم من شركائها المتبرعين.

14 فبراير: جمعية السلام للأعمال الإنسانية والخيرية تسير 400 شاحنة محملة بالمواد الإغاثية والغذائية لمصلحة اللاجئين والنازحين في سوريا واليمن.

22 فبراير: جمعية الهلال الأحمر الكويتي تطلق حملة «أغيثوا أفغانستان» لمساعدة الشعب الأفغاني.

23 فبراير: دولة الكويت توزع مساعدات غذائية على 720 من أسر الأيتام بالسودان.

28 فبراير: الجمعية الكويتية للإغاثة تدشن مشروع توزيع 8088 شحنة مياه للشرب في أربع محافظات يمنية لستة أشهر.

8 مارس: جمعية الهلال الأحمر الكويتي توقع مع برنامج الأغذية العالمي اتفاقية مشروع تقديم مساعدات عاجلة لمصلحة الشعب الأفغاني.

10 مارس: طائرة مساعدات عسكرية كويتية تصل إلى مطار وارسو في بولندا محملة بمواد إغاثية ومساعدات طبية تقدر بنحو 33 طنا مقدمة من حكومة الكويت للاجئين الأوكرانيين الفارين من أوكرانيا على خلفية العملية العسكرية الروسية هناك.

30 مارس: انطلاق مشروع كويتي لكفالة أكثر من ألف يتيم بإقليم كردستان العراق ضمن حملة «الكويت بجانبكم» أعلن عنها القنصل العام لدولة الكويت في أربيل الدكتور عمر الكندري.

19 أبريل: طائرة إغاثة كويتية تابعة لقوة الدفاع الجوي الكويتي تصل إلى مطار بوخارست عاصمة رومانيا محملة ب 40 طنا من المواد الغذائية والطبية للاجئين الأوكرانيين في رومانيا.

24 أبريل: الجمعية الكويتية للإغاثة توزع 4832 سلة غذائية على الأسر المتضررة والنازحة في أربع محافظات يمنية.

25 أبريل: جمعية الهلال الأحمر الكويتي توقع اتفاقية مع إدارة الكوارث والطوارئ في تركيا «أفاد» لإنشاء مركز إقليمي للإستجابة للكوارث والحرائق في انطاليا بتركيا بتبرع من بيت التمويل الكويتي «بيتك».

28 مايو: الجمعية الكويتية للإغاثة توقع اتفاقية مع جمعية الهلال الأحمر الأفغاني لدعم الوضع الإنساني وتأمين الغذاء في أفغانستان.

9 يونيو: الجمعية الكويتية للإغاثة تضع الحجر الأساس لمشروع أبنية كلية العلوم الإسلامية في أربيل عاصمة إقليم كردستان العراق والممول من وزارة الأوقاف والشؤون الإسلامية.

20 يونيو: الأمينة العامة لجمعية الهلال الأحمر الكويتي مها البرجس تفوز بمنصب نائب رئيس مجلس إدارة الاتحاد الدولي لجمعيات الصليب والهلال الأحمر عن منطقة آسيا ودول المحيط الهادئ كأول امرأة عربية تتولى هذا المنصب في تاريخ الحركة «جنيف».

2 يوليو: الجمعية الكويتية للإغاثة توزع 50 عربة نقل صغيرة على الأسر الفقيرة بمحافظة تعز اليمنية.

21 يوليو: محسنون كويتيون يساهمون بشراء 8 أجهزة لغسيل الكلى لمجمع «الشفاء» الطبي في غزة.

21 يوليو: الهيئة الخيرية العالمية تعيد تأهيل 50 وحدة سكنية بقطاع غزة لرفع معاناة السكان جراء الحصار على مدى 15 عاما.

27 يوليو: جمعية الرحمة العالمية الكويتية تدشن قافلة مساعدات غذائية وإيوائية لدعم متضررين من العنف القبلي في ولاية «النيل الأزرق» جنوب شرق السودان.

28 يوليو: الهيئة الخيرية الإسلامية العالمية تفتتح مدرسة للنازحين العراقيين في أربيل.

6 أغسطس: جمعية الهلال الأحمر الكويتي تقدم مساعدات طبية عاجلة لمستشفيات قطاع غزة التي تواجه نقصا حادا في الأدوية نتيجة العدوان الإسرائيلي على القطاع.

10 أغسطس: جمعية الهلال الأحمر الكويتي تطلق حملة «غزة في قلوبنا» لجمع التبرعات لمصلحة الشعب الفلسطيني في قطاع غزة ودعمه في وجه الاعتداءات الإسرائيلية.

18 أغسطس: جمعية الهلال الأحمر الكويتي تقدم لنظيرتها الفلسطينية 900 طرد غذائي لعائلات متضررة من عدوان الاحتلال الإسرائيلي الأخير على غزة.

21 أغسطس: الهلال الأحمر الكويتي تقدم مساعدات عاجلة لشعب السودان عقب الفيضانات والأمطار الغزيرة.

24 أغسطس: الهلال الأحمر الكويتي يعلن عن تجهيز قافلة مساعدات إغاثية وطبية لقطاع غزة.

28 أغسطس: جمعية الهلال الأحمر الكويتية تقدم مساعدات إغاثية وصحية عاجلة لباكستان جراء الفيضانات والسيول التي أسفرت عن قتلى ومصابين وعمليات نزوح لسكان المناطق المتضررة.

30 أغسطس: جمعية الهلال الأحمر الكويتي توزع مساعدات لألف أسرة من المتضررين من الأمطار والسيول في السودان.

8 سبتمبر: جمعية الهلال الأحمر الكويتي تعلن إقلاع طائرة إغاثة من قاعدة عبدالله المبارك الجوية محملة ب 40 طنا من المواد الغذائية والصحية لمتضرري الفيضانات بالسودان.

15 سبتمبر: الكويت تسير قافلة مساعدات لنحو ألف أسرة متضررة من الأمطار والسيول في السودان مكونة من نحو 75 طنا من المساعدات الغذائية والإيوائية.

10 أكتوبر: جمعية الهلال الأحمر الكويتي توقع اتفاقية مع جمعية الهلال الأحمر التركي بقيمة خمسة ملايين دولار مقدمة من بيت التمويل الكويتي لمساعدة المتضررين في تركيا.

12 أكتوبر: الهيئة الخيرية الإسلامية العالمية توقع مذكرة تفاهم مع منظمة الهلال الأحمر التركي للتعاون في مجال رعاية اللاجئين.

16 أكتوبر: الهيئة الخيرية الإسلامية توزع مساعدات غذائية على 15300 لمتضرري الفيضانات في باكستان. 17 أكتوبر: الهيئة الخيرية الإسلامية العالمية توزع مساعدات إغاثية على 4000 فرد من اللاجئين السوريين والأسر اللبنانية المحتاجة.

7 نوفمبر: مكتب المفوضية السامية للأمم المتحدة لشؤون اللاجئين في دولة الكويت توقع مع الجمعية الخيرية العالمية للتنمية والتطوير «تنمية الخيرية» اتفاقية لدعم لاجئي الروهينغيا في بنغلاديش.

9 نوفمبر: الهيئة الخيرية الإسلامية العالمية توقع اتفاقية مع البنك الإسلامي للتنمية لدعم مشروع معالجة صعوبات التعليم للاجئين السوريين بتكلفة تجاوزت مليوني دولار أمريكي.

14 ديسمبر: جمعية النجاة الخيرية الكويتية تواصل حملاتها «دفئا وسلاما» لإغاثة اللاجئين والمحتاجين شملت 18 دولة بتبرعات بلغت 8 ملايين دولار.

23 ديسمبر: جمعية السلام الخيرية الكويتية تطلق حملة «شاحنات الكويت» لإغاثة لاجئي ونازحي سوريا واليمن.

ابرز انجازات الكويت الخيرية والانسانية لعام 2022

أكمل القراءة

الأنباء

وقفة

الفقراء أولاً

عبدالله الشهاب

عندما تُطلق الكيانات الخيرية الكويتية شعارها «الفقراء أولاً» فإنه ليس شعارا ترفعه ترتجي من ورائه التكسب أو المزايدة، أو استجداء عاطفة مؤقتة، بقدر ما هو عقيدة راسخة آمنت بها، وفكرة متأصلة صدقتها ومشت معها مذ كان مد يد العون دافعها مع بدايات العصور الأولى، لتصبح بمرور الزمن كيانا يستظل به كل محروم حين يتطلع بلهف لما يسد به حاجته.

إن ما يثلج الصدور ويدعو للثقة ذاك البعد الإنساني المتحقق، فلا تشرق شمس يوم أو تغرب، إلا وهناك من الخير والعطاء ما تهديه مشاريع الكويت الخيرية لبني الإنسان، خاصة المهمشين منهم الذين عدموا الحيل، وضاقت بهم السبل، والمتأمل في مسيرة العطاء تلك يلحظ دونما مشقة أن هذه الفئة قد استأثرت بنصيب الأسد من خطط التنمية وبرامج الدعم الموجه، فقد كان ولايزال المعتقد منذ علمت أن كفالة الفقراء وإعالتهم، وتوفير السبل والضمانات الكافية لإعاشتهم أوجب الواجبات، وأقرب القربات ومظهر من أنبل مظاهر التكافل الاجتماعي التي نادى بها الإسلام وتبنتها تعاليمه، كونه يوطن مشاعر الرحمة بين الخليقة، ويرقي في النفوس حب البذل والتضحية لأجل الغير خاصة الفقراء والمحتاجين، وتلك برأيي مدعاة حقة لانتظام أمر المجتمع الإنساني، وإشاعة أجواء الطمأنينة بين أفراده.

والواقع الذي لا يرفعه زخرف القول، أن المحتاجين في أمر معاشهم، بحاجة لمن يوفر لهم حياة كريمة، يستظلون بها من الفاقة، ومصادر دائمة يرون فيها الكفاية والأمل المشرق القادر على مغالبة الصعاب وتفاديها، وذلك لا يتحقق إلا في ظل مشاريع طموحة، وتحركات تقفز بأولويات الفقراء وتستوعب رغباتهم، وتسير بها وسط ركام التحديات لرحاب إنسانية أكثر رحابة.

إن ما ميز مشاريع الكويت الخيرية وكتب لها قسطها الوافر من القبول، وأضفى عليها قيمة خالصة في كل بلد من بلدان الاحتياج، تلك التوليفة الفريدة المهمومة بهموم تلك الشرائح، حين انطلقت عن قناعات ترى دورها الأمثل رسم السعادة فوق الوجوه الحزينة البائسة، هي النافذة التي تسري فيها روح الحياة رخية تظهر المجد المخبوء في جوف المستقبل، إن إيماننا عميق وثقتنا كبيرة بأن هذه الفئة المأزومة بمفهومها الإنساني ليست هينة أبدا، ولن تكون إذا ما امتلكت أدوات النهوض والتحفز في حال ما وجدت من يأخذ بيدها لتعبر كبواتها لشطآنها الأكثر تفاؤلا ومنعطفات أجدى نفعا، عندئذ تتحرك ملكاتها المعطلة وتنمو أفكارها المتقزمة لتكبر وتنمو.

ولعل هذا ما سعت إليه كويتنا الحبيبة حين سيرت لهم مشاريع تنموية نشطت فيهم هذه المواهب وساعدتهم على التحول من دور التسول والاستجداء إلى دور الإنتاج والكفاية، وهذا يقطع كل الشكوك التي تهون من قيمة الشعوب الفقيرة، أو تقلل من تأثيرها، إن «الفقراء أولا» مبدأ يجسد عقلية القيادة التي تستشرف المستقبل بعين بصيرة، تعلم علم اليقين أن الحق في الحياة وامتلاك رفاهية العيش مكفول للجميع، وأن دور مؤسسات المجتمع المدني ومنها الكيانات الخيرية وعلى رأسها «النجاة الخيرية» كمثال، لابد وأن تسهم بنصيب وافر، انطلاقا من دورها التاريخي المحقق لطفرة إيجابية ضمن دائرة معادلة بناء الإنسانية واستقرارها.

(الفقراء أولا) مقال بقلم : عبد الله الشهاب

طالع المصدر

مشروع علمني الإسلام

أكثر من 2000 مسلم جديد سنويا في الكويت

بحاجة لمن يعلمهم الاسلام ..

المساهمة تشمل التعليم والكتب ومصاريف الفصول وشهادة التخرج ..

- يتعلمون احكام الطهارة والصلاة .
- اركان الايمان .
- يتعلمون اللغة العربية
- سيرة النبي صلى الله عليه وسلم.
- حفظ قصار السور من القرآن الكريم.
- يتعلمون اللغة العربية وقراءة القرآن .

قال صلى الله عليه وسلم " من دعا إلى هدى كان له من الأجر مثل أجور من دعاهم لا ينقص من أجورهم شيئا ..."

فكل ما يتعلمه المسلمون الجدد من صلاة وذكر ودعاء وعبادة وقراءة وحفظ للقرآن لك مثل أجرهم .. والله يضاعف لمن يشاء .

لتعليم مهتدي 25 دينار كويتي لمدة ثلاث شهور.

مشروع علمني الاسلام لرعاية المسلمين الجدد

تبرع الآن

«كامز» للتدريب الأهلي اختتم برنامج «صناعة الأثر» لموظفي «النجاة»

المزيدي أثناء برنامج كيف تصبح علامة فارقة

الهجرس تتسلم شهادة الحضور من المزيدي

اختتم معهد كامز للتدريب الأهلي برنامج «صناعة الأثر» لموظفي جمعية النجاة الخيرية وكوادرها والذي تم تنظيمه في الفترة من 23 يونيو إلى 28 نوفمبر واستفاد منه 33 من القيادات والصف الثاني بالجمعية.

وقالت مدير عام المعهد عبير يوسف الهجرس أن البرنامج اشتمل على دورات تدريبية متنوعة تهدف إلى رفع المستوى المهاري والاداري والإعلامي والشرعي والاجتماعي بشكل يحدث أعلى مستويات الأثر الذي يمكن قياسه ومن ثم توظيفه وتمكينه.

وعبرت الهجرس عن سعادتها بردود الأفعال الإيجابية حول البرنامج، وأكدت متابعة تنفيذ مخرجات البرنامج على أرض الواقع في الفترة المقبلة بالتعاون مع إدارة جمعية النجاة.

صورة جماعية

وأوضحت أن الدورات التي تم تقديمها ضمن برنامج «صناعة الأثر» هي: فن التحدث والتأثير لـ د.أحمد بوزبر، والتعامل مع الجمهور وفهم الشخصيات لـ د.أيوب الأيوب، وفن استخدام وسائل التواصل لـ عبد العزيز الزين، وكيف تصبح علامة فارقة لـ د.موسى المزيدي، والمهارات الأساسية والمفاهيم الشرعية للعمل الخيري لـ د.مطلق الجاسر.

وأشارت إلى أن تنظيم مثل هذه البرامج التدريبية يأتي في إطار الخطة الاستراتيجية لجمعية النجاة الخيرية وسعيها نحو تنمية مهارات وخبرات العاملين فيها، والحفاظ على كفاءة مواردها البشرية من خلال مسارات تطوير متعددة يأتي على رأسها التدريب والتطوير مما يزيد من قدرة الجمعية على تلبية متطلبات التطوير في خدماتها ومنتجاتها الخيرية محليا وعالميا.

وتقدمت الهجرس بالشكر لكل من أسهم في إنجاح هذا البرنامج وخصت بالذكر إدارة جمعية النجاة الخيرية التي لا تدخر جهدا في تيسير أعمال المعهد وتبذل أقصى طاقاتها في دعم التدريب والتطوير والتنمية البشرية.

وأكدت أن معهد كامز ومن خلال علاقاته وشراكاته وانطلاقا من مقره الجديد يسعى الى خلق بيئة يمكنها المساهمة في تطوير العمل الانساني والخيري في الكويت وذلك من خلال مد هذا القطاع بأحدث البرامج التدريبية ذات البعد العملي والتجريبي وهو الأمر الاساسي في رفع معدلات أداء وجودة العاملين وبالتالي الاستثمار الأمثل للموارد البشرية لتلك المؤسسات التي تشمل في نطاقات عملها العديد من الأقطار الاسلامية والعربية.

معهد كامز للتدريب الاهلي يختتم برنامج صناعة الاثر لموظفي النجاة الخيرية

أكمل القراءة

النجاة الخيرية
ALNAJAT CHARITY

نشـــــرة أخبـــــار العمـــل الخيـــري

نشرة إخبارية يومية تصدرها
جمعية النجاة الخيرية
إدارة العلاقات العامة والإعلام

1800082
@AlNajatOrg
media@alnajat.com.kw
@AlNajatOrg
(+965)67640456